

CONTENIDO

Introducción	3
Rangos establecidos para medir el rendimiento docente	3
Información general de la heteroevaluación al docente MAD grado período abril - agosto 2023	3
Presentación de resultados de la heteroevaluación al docente	4
Facultad de Ciencias Sociales, Educación y Humanidades	5
Facultad de Ciencias Económicas y Empresariales	6
Facultad de Ciencias Exactas y Naturales	6
Facultad de Ingenierías y Arquitectura	7
Facultad de Ciencias Políticas y Jurídicas	8
Unidad Técnica y Tecnológica	8
Acciones realizadas	9

INTRODUCCIÓN

La Universidad Técnica Particular de Loja lleva a cabo una evaluación integral de sus docentes para valorar su desempeño. Este proceso permite a la institución realizar un análisis cualitativo y cuantitativo de las actividades desarrolladas por los docentes, con el objetivo de establecer estrategias que contribuyan al mejoramiento continuo de la calidad educativa.

El proceso de evaluación integral docente se realiza de acuerdo a lo establecido en el “Instructivo de evaluación integral del desempeño del personal académico de la UTPL”. Dicho instructivo tiene como objetivo establecer un proceso técnico – metodológico que permita determinar los niveles de resultados alcanzados por el personal académico en sus actividades de docencia, investigación/vinculación y dirección o gestión académica, con el fin de mejorar el desempeño docente en la UTPL.

En la Modalidad a Distancia, el componente de docencia se evalúa a través de la coevaluación, autoevaluación y heteroevaluación, siendo esta última la valoración que realiza el estudiante al docente, en función del cumplimiento de las funciones establecidas en el “Instructivo de Labor Tutorial de la Modalidad a Distancia para titulaciones en el nivel de grado y posgrado” y el plan docente de la asignatura. La heteroevaluación en la actividad de docencia tiene un puntaje de 35.00 puntos y el instrumento de heteroevaluación aplicado a los estudiantes evalúa los ámbitos de: desarrollo de la docencia, cumplimiento y recursos, bajo estos ámbitos los estudiantes realizan la heteroevaluación al docente en el Entorno Virtual de Aprendizaje (EVA) del 10 al 23 de julio de 2023.

RANGOS ESTABLECIDOS PARA MEDIR EL RENDIMIENTO DOCENTE

En el Instructivo de evaluación integral de desempeño docente se han establecido los rangos para medir el rendimiento docente, los mismos que permiten establecer el nivel de cumplimiento alcanzado en las actividades docentes dentro del Entorno Virtual de Aprendizaje.

Tabla 1

Rangos de Rendimiento Docente

Rangos		
Rendimiento docente Bajo	Rendimiento docente Medio	Rendimiento docente Alto
Menor a 24,50	Entre 24,50 y 29,75	Mayor a 29,75 y hasta 35,00

Nota. Instructivo de evaluación integral de desempeño del personal académico de la UTPL, VAC_ V4 2020

INFORMACIÓN GENERAL DE LA HETEROEVALUACIÓN AL DOCENTE MAD-GRADO PERÍODO ABRIL – AGOSTO 2023

En el período académico abril – agosto 2023 este proceso se realizó del 10 al 23 de julio de 2023, con una participación estudiantil del **94,33%**.

Tabla 2

Información general de la heteroevaluación al docente MaD grado periodo académico abril - agosto 2023

Modalidad a Distancia grado				
Asignaturas evaluadas	Docentes evaluados	Paralelos evaluados	Estudiantes evaluadores que contestaron al menos un cuestionario	Estudiantes matriculados
1044	1100	4015	34962	37064

Nota. Datos tomados del Entorno Virtual de Aprendizaje (EVA). Periodo académico abril - agosto 2023

PRESENTACIÓN DE RESULTADOS DE LA HETEROEVALUACIÓN AL DOCENTE

Figura 1

Resultados de heteroevaluación al docente en porcentajes, por facultad y asignaturas por paralelo, según rangos establecidos

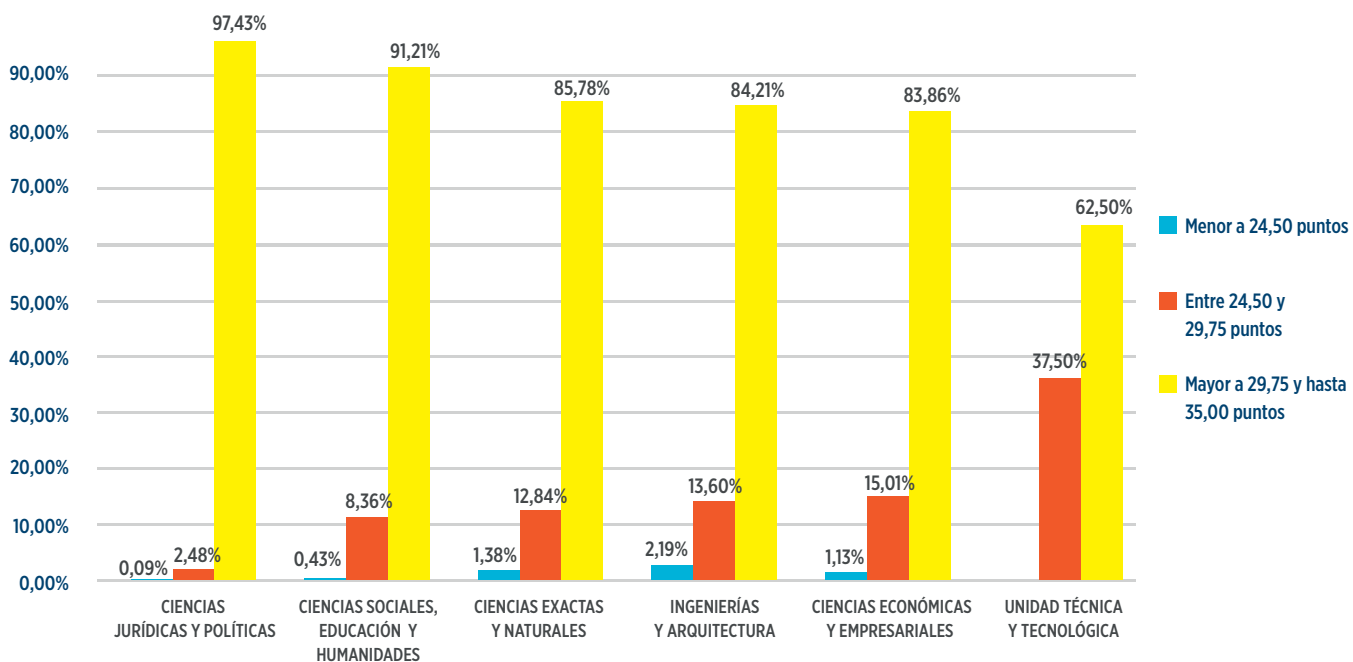

Nota. La figura muestra los resultados de heteroevaluación al docente, por facultad y asignaturas por paralelo, según rangos establecidos MAD grado, período académico abril - agosto 2023.

De acuerdo con la Figura 1, los estudiantes heteroevalúan fundamentalmente las actividades que realiza el docente en el proceso de enseñanza y aprendizaje en cada una de sus asignaturas y aulas virtuales, siendo así que en este periodo los estudiantes mayoritariamente han calificado a sus docentes con puntajes promedio superiores a 29,75 y hasta 35,00 puntos, es decir, se ubican en el rango de rendimiento docente alto, destacándose la facultad de Ciencias Jurídicas y Políticas con el 97,43%.

FACULTAD DE CIENCIAS SOCIALES, EDUCACIÓN Y HUMANIDADES

Gráfico 1:

Resultados de la heteroevaluación al docente de las carreras de la Facultad de Ciencias Sociales, Educación y Humanidades.

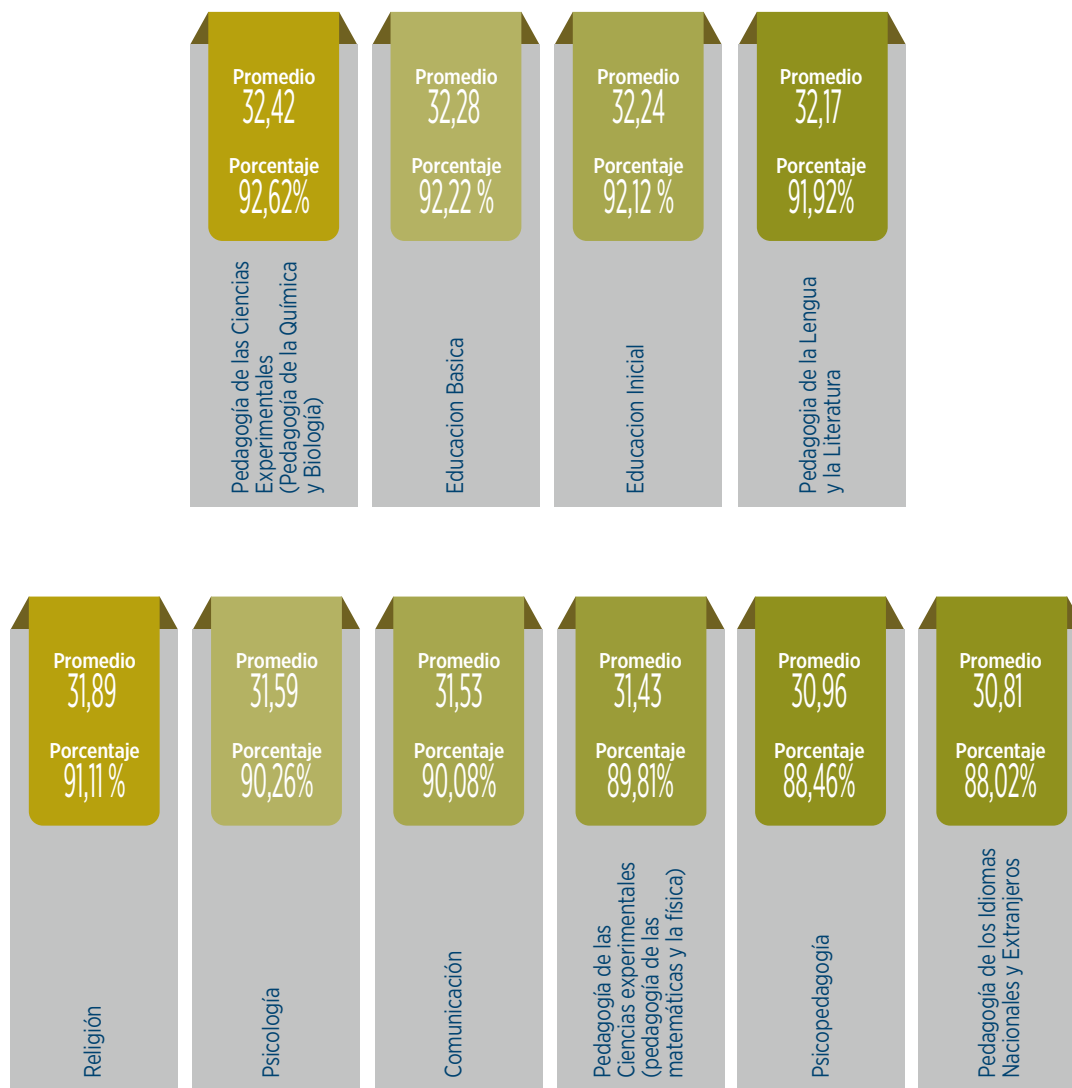

Nota. Datos tomados del Entorno Virtual de Aprendizaje (EVA). Periodo académico abril - agosto 2023

Es importante hacer notar que los promedios de desempeño de los docentes en la facultad de Ciencias Sociales, Educación y Humanidades se ubican en el rango de rendimiento docente alto, es decir, tienen puntajes que son mayores a 29,75 y hasta 35,00 puntos, tal como se observa en la Tabla 3.

FACULTAD DE CIENCIAS ECONÓMICAS Y EMPRESARIALES

Gráfico 2:

Resultados de la heteroevaluación al docente de las carreras de la Facultad de Ciencias Económicas y Empresariales

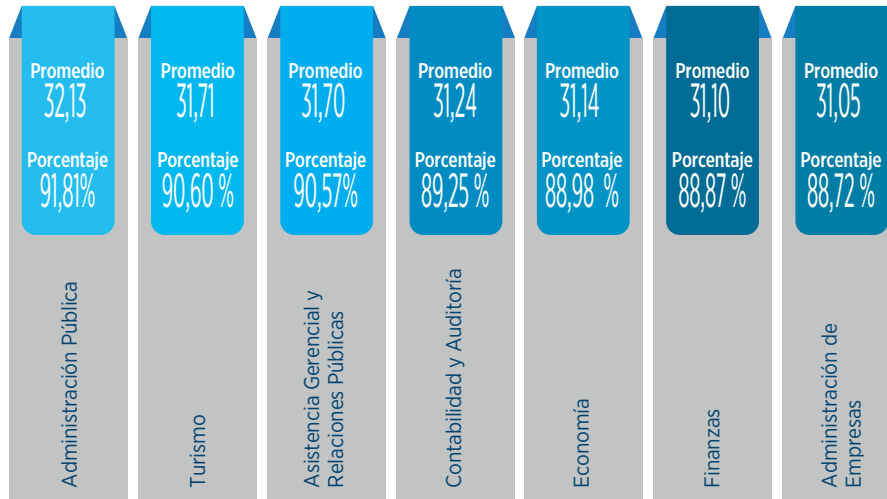

Nota. Datos tomados del Entorno Virtual de Aprendizaje (EVA). Periodo académico abril - agosto 2023

Los promedios de desempeño de los docentes de las carreras de la facultad de Ciencias Económicas y Empresariales tienen la misma tendencia y se ubican en el rango de rendimiento docente alto, es decir, mayor a 29.75 y hasta 35.00 puntos, como se evidencia en la Tabla 4.

FACULTAD DE CIENCIAS EXACTAS Y NATURALES

Gráfico 3:

Resultados de la heteroevaluación al docente de las carreras de la Facultad de Ciencias Exactas y Naturales

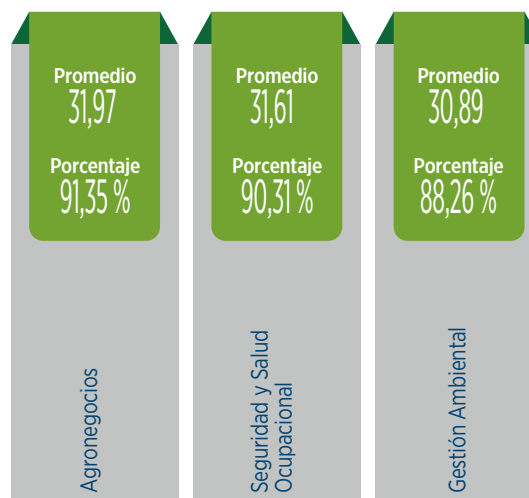

Nota. Datos tomados del Entorno Virtual de Aprendizaje (EVA). Periodo académico abril - agosto 2023

Como se puede observar en la Tabla 5, las tres carreras que forman parte de la facultad de Ciencias Exactas y Naturales en esta modalidad de educación tienen un promedio de desempeño de sus docentes que los ubica en el rango de rendimiento alto, es decir, mayor a 29.75 y hasta 35.00 puntos.

FACULTAD DE INGENIERÍAS Y ARQUITECTURA

Gráfico 4:

Resultados de la heteroevaluación al docente de las carreras en la Facultad de Ingenierías y Arquitectura

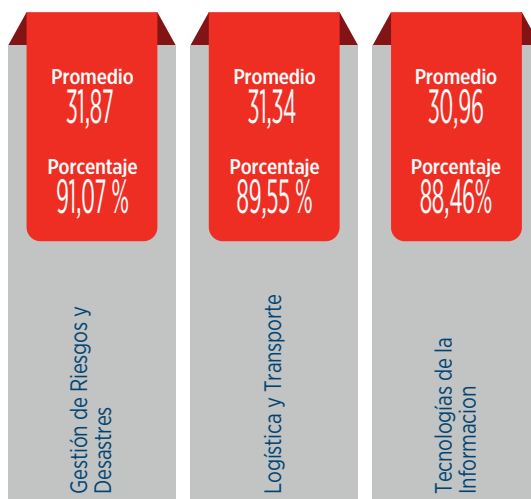

Nota. Datos tomados del Entorno Virtual de Aprendizaje (EVA). Periodo académico abril - agosto 2023

Las carreras que forman parte de la facultad de Ingenierías y Arquitectura en esta modalidad de educación presentan un desempeño promedio docente que las ubica en el rango de rendimiento alto, es decir, mayor a 29.75 y hasta 35.00 puntos, como se observa en la Tabla 6.

CIENCIAS POLÍTICAS Y JURÍDICAS

Gráfico 5:

Resultados de la heteroevaluación al docente de la carrera de Derecho en la Facultad de Ciencias Jurídicas y Políticas

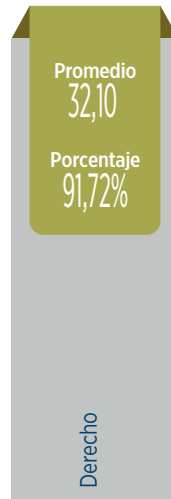

Nota. Datos tomados del Entorno Virtual de Aprendizaje (EVA). Periodo académico abril - agosto 2023

La carrera de Derecho de la Facultad de Ciencias Jurídicas y Políticas se ubica en el rango de rendimiento docente alto, es decir, mayor a 29,75 y hasta 35,00 puntos, así se puede observar en la Tabla 7.

UNIDAD TÉCNICA Y TECNOLÓGICA

Gráfico 6:

Resultados de la heteroevaluación al docente de la Unidad Técnica y Tecnológica

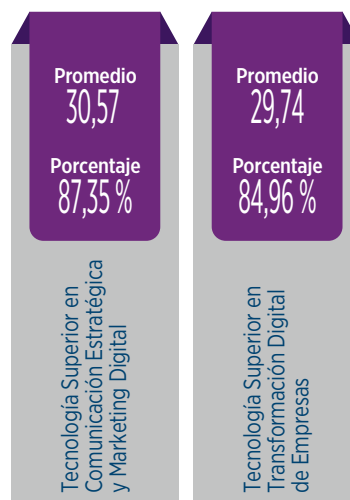

Nota. Datos tomados del Entorno Virtual de Aprendizaje (EVA). Periodo académico abril - agosto 2023

El promedio de desempeño de los docentes de la Tecnología Superior en Comunicación Estratégica y Marketing de la Unidad Técnica y Tecnológica, se ubica en el rango de rendimiento docente alto, es decir, mayor a 29.75 y hasta 35.00 puntos; en tanto que, la Tecnología Superior en Transformación Digital de Empresas, se ubica en el rango de rendimiento docente medio, es decir, entre 24,50 y 29,75 puntos. Lo indicado se evidencia en la Tabla 8.

ACCIONES REALIZADAS

Tomando en consideración los resultados obtenidos en la heteroevaluación al docente se han determinado acciones de mejora continua en el proceso de enseñanza:

- Notificación de resultados de heteroevaluación personalizados a cada profesor de Modalidad a Distancia, por asignatura y paralelo.
- Comunicación de resultados de heteroevaluación a la Dirección de Recursos Humanos y Desarrollo Personal, siendo insumo para la Evaluación Integral al Docente.
- Socialización de estos resultados a directores de carrera para que soliciten a los docentes cuyos resultados obtenidos en la heteroevaluación al docente los ubican en el rango de rendimiento docente bajo, realicen el plan de mejoras correspondiente.
- Socialización de los resultados a los estudiantes de la Modalidad a Distancia grado a través del correo institucional.

Estimados estudiantes, su participación en este proceso fue fundamental, con base en los resultados obtenidos, la respuesta institucional es continuar mejorando el proceso de enseñanza y aprendizaje.

*¡Evaluamos
para mejorar!
tu participación fue importante*

Cordialmente,

Dra. María Josefa Rubio Gómez
VICERRECTORA DE MODALIDAD ABIERTA Y A DISTANCIA